



COMUNE DI LASTRA A SIGNA
Città Metropolitana di Firenze

VERBALE DI DELIBERAZIONE DEL CONSIGLIO COMUNALE

N. 69 DEL 17/10/2023

Oggetto: ADOZIONE DI VARIANTE AL PIANO OPERATIVO PER APPOSIZIONE DEL VINCOLO PREORDINATO ALL'ESPROPRIO NELL'AMBITO DELLA PROCEDURA DI APPROVAZIONE DEL PROGETTO DEFINITIVO DELL'OPERA PUBBLICA DELLA CITTA' METROPOLITANA DI FIRENZE DENOMINATA "SP 72 VECCHIA PISANA KM 7+400 COMUNE DI LASTRA A SIGNA - INTERVENTI DI REGOLAZIONE IDRICA STRADALE SU SP 72 KM 7+400"

In data odierna, 17 ottobre 2023, alle ore 19:23 ha inizio la seduta del Consiglio comunale convocata ex art. 24 comma 7 del Regolamento del Consiglio comunale per le ore 19:15, in modalità telematica a distanza a norma dell'art. 16 comma 6bis dello Statuto comunale e del Regolamento del Consiglio comunale

Procedutosi all'appello iniziale, al momento dell'inizio della seduta risultano presenti ed assenti i seguenti consiglieri:

BAGNI ANGELA Presente

MONTEMURRO NICOLA Presente

TOZZI FRANCESCA Presente

CAPACCIOLI MARCO Presente

ZINGONI DUCCIO Presente

MUGNAINI SANDRA Presente

CAFAGGI GIACOMO	Assente
CAMBI CRISTIANA	Assente
PUCCI LUCIANO	Presente
BANDINI EMMA	Presente
MILANESI PIETRO	Presente
GIOVANNINI PAOLO	Presente
BRANDI ILARIA	Assente
GIUSTI LUCIANO	Presente
PORRARI CARLA	Presente
SANTONI CRISTIANO	Presente
PICCINI PAOLA	Assente

Presenti: N.13

Assenti: N.4

La seduta è presieduta dal Presidente del Consiglio comunale Nicola Montemurro che assume la presidenza, verifica la presenza del numero legale, dichiara aperta la seduta, nomina scrutatori i consiglieri: Capaccioli, Mugnaini, Santoni

Partecipa la Vice Segretaria comunale Dott.ssa Rosa Delvecchio incaricata della redazione del presente verbale.

Si dà atto che al momento dell'appello sono presenti gli assessori: Caporaso e Lari.

Si dà atto che alle ore 19:32 si collega la consigliera Paola Piccini che partecipa alla discussione e votazione a partire dal punto n. 2 dell'odg.

Si dà atto che alle ore 19:33 si collega l'Assessore Matteo Gorini.

SI dà atto che alle ore 19:35 si è collegata l'Assessora Di Giovanni.

Si dà atto che la consigliera Emma Bandini, scollegata al momento della votazione del punto n. 4 dell'odg, è rientrata alle ore 19:57 e pertanto risulta essere presente alla votazione.

I presenti votanti il presente atto sono pertanto n.14.

Il Proponente: CAPORASO EMANUELE

Delega: Lavori Pubblici, Manutenzioni Straordinarie e Nuove Opere, Urbanistica, Edilizia Privata, Fondi Europei e Casa

Il Responsabile di Settore: BETTI LUCA

Il Redattore: GARGIULO MARINA

Unità Proponente: Urbanistica

IL CONSIGLIO COMUNALE

PREMESSO che:

- il Comune di Lastra a Signa è dotato di Piano operativo approvato con deliberazione CC n. 70 del 29/09/2021 ed efficace dal 17/12/2021;
- - con PEC prot. 20612 del 11/10/2022 (ns. prot. 20612 del 11/10/2022) la Città metropolitana di Firenze ha indetto la Conferenza di servizi decisoria ai sensi della L. 241/1990 per l'approvazione del progetto definitivo dell'opera pubblica denominata "SP 72 Vecchia Pisana km 7+400 Comune di Lastra a Signa - Interventi di regolazione idrica stradale su SP 72 km 7+400";
- nella comunicazione di cui al punto precedente si informava che l'opera pubblica in oggetto non risultava conforme al Piano operativo vigente in riferimento alla mancanza del vincolo preordinato all'esproprio dei terreni interessati alle opere e che pertanto si rendeva necessaria una variante semplificata al piano stesso ai sensi degli artt. 10 c. 1 e 19 c. 1 del DPR 327/2001 e dell'art. 34 della L.R. 65/2014;
- entro il 25/10/2022 gli enti coinvolti nella conferenza di servizi hanno richiesto integrazioni e/o chiarimenti necessari alla redazione delle proprie determinazioni sul progetto definitivo in oggetto, che la Città Metropolitana ha trasmesso con nota prot. 60909 del 28/12/2022 (ns. prot. 25940 del 29/12/2022) fissando al 27/01/2023 la data per l'invio delle determinazioni finali;

VISTO il progetto definitivo dell'opera pubblica della Città metropolitana di Firenze denominata "SP 72 Vecchia Pisana km 7+400 Comune di Lastra a Signa - Interventi di regolazione idrica stradale su SP 72 km 7+400" (all. A);

RILEVATO che:

- il progetto di cui si tratta non è conforme al vigente Piano operativo in quanto non interessa solo aree di proprietà provinciale ma comporta l'acquisizione di terreni mediante procedura d'esproprio e di imposizione di servitù;
- ai sensi del DPR 327/2001 un bene è sottoposto a vincolo espropriativo quando diventa efficace l'atto di approvazione del piano urbanistico, ovvero di una sua variante;

- l'art. 34 della L.R. 65/2014, che definisce le procedure per le “varianti mediante approvazione del progetto”, dispone che “l'amministrazione competente pubblica il relativo avviso sul BURT e rende accessibili gli atti in via telematica, dandone contestuale comunicazione alla Regione, alla provincia o alla città metropolitana. Gli interessati possono presentare osservazioni nei trenta giorni successivi alla pubblicazione. Sulle osservazioni si pronuncia l'amministrazione competente adeguando gli atti, ove necessario. Qualora non siano pervenute osservazioni, la variante diventa efficace a seguito della pubblicazione sul BURT dell'avviso che ne dà atto”;

PRESO ATTO che:

- ai sensi dell'art. 6 c. 1 bis della L.R. 10/2010 la variante urbanistica di cui si tratta non rientra nel campo di applicazione della VAS e ai sensi del regolamento di attuazione dell'art. 104 della L.R. 65/2014 approvato con DPGR n. 5/R del 30/01/2020 la stessa non necessita di indagini geologiche, idrauliche e sismiche ai sensi dell'art. 3 c. 2, come dichiarato dalla Città Metropolitana prot. 19149 del 12/04/2023 (ns. prot. 6926 nella stessa data) all. B;
- il numero di deposito presso l'Ufficio del Genio Civile Valdarno superiore - Sede di Firenze del Piano operativo è il 3561 del 05/04/2019 e in data 10/03/2020 prot. 4294 è pervenuto l'esito positivo del relativo controllo;

PRESO ATTO inoltre che:

- ai sensi dell'art. 11 cc. 1 e 2 del DPR 327/01 la Città metropolitana ha comunicato l'avvio del procedimento per l'adozione di variante urbanistica finalizzata all'apposizione del vincolo preordinato all'esproprio ai proprietari delle aree interessate dal progetto con comunicazioni del 28/03/2023 prott. 16631, 16632, 16633, 16634, 16636, 16638, 16640, 16643, 16649, 16653, 16655, 16786, 16787, 16788, 16791, 16797 e 16802 e del 29/03/2023 prot.16968 e 16979;
- nei 30 giorni successivi alla notifica non sono pervenute osservazioni da parte dei proprietari bensì un'unica richiesta di informazioni, cui la Città metropolitana ha dato riscontro (all. C);
- con nota prot. 48007 del 18/09/2023 (ns. prot. 19063 nella stessa data) la Città metropolitana ha dato atto delle risultanze positive della Conferenza di servizi in oggetto (all. D);

RITENUTO quindi di dover procedere all'adozione della variante urbanistica in oggetto;

VISTI il DPR 327/2001 e la L.R. 65/2014;

VISTO l'art. 42 del DPR 207/2010 relativo alle competenze del Consiglio Comunale;

VISTI i pareri di regolarità espressi dai responsabili di settore, ai sensi dell'art. 49 del D. Lgs. 267/2000;

Con la seguente votazione, resa in forma palese:

Favorevoli: 10

Contrari: /

Astenuti: 4 (Porrari, Santoni, Giusti, Giovannini)

DELIBERA

1. di approvare la narrativa che precede, quale parte integrante e sostanziale del presente atto;
2. di prendere atto del progetto definitivo dell'opera pubblica della Città metropolitana di Firenze denominata "SP 72 Vecchia Pisana km 7+400 Comune di Lastra a Signa - Interventi di regolazione idrica stradale su SP 72 km 7+400", (all. A);
3. di prendere atto della nota della Città metropolitana, con cui è dato atto delle risultanze positive della Conferenza di servizi, indetta ai sensi della L. 241/1990, per l'esame del progetto definitivo in questione al fine di acquisire i pareri, nulla-osta e atti di assenso comunque denominati di competenza delle amministrazioni e dei gestori di beni o servizi pubblici interessati (all. D);
4. di adottare, ai sensi degli artt. 19 c. 1 e 10 c. 1 del DPR 327/2001 e dell'art. 34 della L.R. n. 65/2014, la variante al Piano operativo, finalizzata all'apposizione del vincolo preordinato all'esproprio nell'ambito della procedura di approvazione del progetto definitivo dell'opera pubblica della Città metropolitana di Firenze denominata "SP 72 Vecchia Pisana km 7+400 Comune di Lastra a Signa - Interventi di regolazione idrica stradale su SP 72 km 7+400", come descritta nella documentazione inerente il vincolo espropriativo del succitato progetto, costituita da (all. E):
 - Piano particellare di esproprio
 - Allegato al piano particellare;
5. di incaricare il Settore 4 del Comune – Gestione del Territorio e Infrastrutture all'espletamento della procedura di variante definita dall'art. 34 della L.R. 65/2014;
6. di dare atto che, ai sensi dell'art. 19 del DPR 327/2001 e dell'art. 34 della L.R. n. 65/2014, con la successiva approvazione definitiva della variante verrà apposto il vincolo preordinato

all'esproprio sulle aree necessarie alla realizzazione del progetto definitivo come sopra descritto;

7. di dare atto che responsabile del procedimento è l'arch. Marina Gargiulo, Responsabile del Servizio Urbanistica.

Con voti unanimi favorevoli, espressi in forma palese;

DELIBERA

Di dichiarare la delibera immediatamente eseguibile, ai sensi dell'art. 134 c. 4 del D. LGS. 267/2000, considerata la necessità di provvedere entro i termini di legge in materia.

Efficacia

La delibera è immediatamente eseguibile.

Pubblicazione

La delibera verrà pubblicata all'Albo Pretorio on line del Comune di Lastra a Signa e data, oggetto e numero nella sezione "Amministrazione trasparente" del sito internet del Comune sotto sezione "Provvedimenti organi indirizzo politico".

Ricorso

Contro questa delibera può essere presentato ricorso al Tribunale amministrativo regionale della Toscana da chiunque ne abbia interesse entro il termine di 60 giorni.

II PRESIDENTE DEL CONSIGLIO

MONTEMURRO NICOLA

(Sottoscritto digitalmente ai sensi dell'art.21
D.Lgs n. 82/2005 e s.m.i.)

LA VICE SEGRETARIA

DOTT.SSA DELVECCHIO ROSA

(Sottoscritto digitalmente ai sensi dell'art.21
D.Lgs n. 82/2005 e s.m.i.)



CITTÀ METROPOLITANA
DI FIRENZE

DIPARTIMENTO TERRITORIALE

Prot. N°
Da citare nella risposta
Cl. 010.02.02
Risposta alla lettera del
n°
Allegati n°

Firenze, 07/04/2023

Sindaco del Comune di Lastra a Signa
Piazza del Comune, 17
Lastra a Signa (FI)
PEC: comune.lastra-a-signa@pec.it

c.a. Arch. Marina Gargiulo

**OGGETTO: SP 72 "Vecchia Pisana" km 7+400 Comune di Lastra a Signa
Interventi di regolazione idrica stradale su SP 72 km 7+400
Variante urbanistica semplificata - Dichiarazione VAS e indagini geognostiche.**

In relazione all'intervento in oggetto, si dichiara che la variante urbanistica semplificata ex art. 34 LR 65/2014 ricade nel caso di esclusione dalla procedura di VAS, di cui all'art. 6, comma 1 bis, della LR 10/2010, in quanto riguardante un progetto di opera pubblica puntuale e difforme dal vigente Regolamento Urbanistico Comunale per il solo fatto che questo non la riporta tra i vincoli preordinati all'espropriazione.

Pertanto, in quanto tale, la variante allo strumento di pianificazione urbanistica è riconducibile a una variante finalizzata alla sola localizzazione di singole opere, in quanto trattasi di una tubazione interrata la cui esecuzione non è vietata dal vigente Regolamento Urbanistico Comunale se non per il fatto che, essendo pubblica, necessità dell'apposizione del vincolo preordinato all'esproprio.

Si dichiara inoltre che, ai sensi dell'art. 3, comma 2, del Regolamento 30/01/2020 n. 5/R, non risulta necessario procedere con l'esecuzione di indagini geologiche, idrauliche e sismiche.

Inoltre, al fine di consentire la procedura di variante urbanistica, si comunicano, di seguito, gli estremi degli avvisi di avvio della procedura di variante urbanistica e apposizione del vincolo preordinato all'esproprio ai sensi dell'art.11 del D.P.R. 327/2001 e di dichiarazione di pubblica utilità ai sensi dell'art.16 del D.P.R. 327/2001 e degli artt. 7 e 8 della Legge 241/90 e s.m.i.:

- ns. prot. 0016634 del 28/03/2023;
- ns. prot. 0016636 del 28/03/2023;
- ns. prot. 0016632 del 28/03/2023;
- ns. prot. 0016640 del 28/03/2023;
- ns. prot. 0016638 del 28/03/2023;
- ns. prot. 0016631 del 28/03/2023;
- ns. prot. 0016968 del 29/03/2023;
- ns. prot. 0016979 del 29/03/2023;
- ns. prot. 0016791 del 28/03/2023;
- ns. prot. 0016633 del 28/03/2023;
- ns. prot. 0016655 del 28/03/2023;
- ns. prot. 0016653 del 28/03/2023;
- ns. prot. 0016649 del 28/03/2023;
- ns. prot. 0016643 del 28/03/2023;

Città Metropolitana di Firenze
42, via Mercadante 50144 Firenze
tel. 055 2760253
fax 055 2760788
riccardo.maurri@cittametropolitana.fi.it
www.cittametropolitana.fi.it

DIREZIONE VIABILITA'
AREA 2

U

CITTÀ METROPOLITANA DI FIRENZE

COPIA CONFORME ALL'ORIGINALE DIGITALE

Protocollo N. 0019149/2023 del 12/04/2023

Firmatario: RICCARDO MAURRI



- ns. prot. 0016797 del 28/03/2023;
- ns. prot. 0016788 del 28/03/2023;
- ns. prot. 0016786 del 28/03/2023;
- ns. prot. 0016787 del 28/03/2023;
- ns. prot. 0016802 del 28/03/2023.

Cordiali saluti,

Il Responsabile del Procedimento
Arch. Riccardo Maurri

Documento informatico firmato digitalmente ai sensi del D.Lgs n. 82/2005, del T.U. n. 445/2000 e norme collegate, il quale sostituisce il documento cartaceo e la firma autografa.

lm/RM

Alla C.A. del Responsabile del Procedimento espropriativo
Geom. Francesco Taiti

La presente in merito alla raccomandata ricevuta in data 28/03/2023 dalla Sig.ra Passeri Corinna (PSSC86A43D403U, Residente in Via Maremmana 75, Lastra a Signa) Riguardo all'avviso di avvio della procedura di variante urbanistica ed apposizione del vincolo preordinato all'esproprio in allegato, dei terreni siti in Ginestra fiorentina - Lastra a Signa (FI) con seguenti estremi catastali:
Comune di Lastra a Signa, FDM 44, particelle 107, 106, 108, 773, 951, 109, 105, 104, 113, 114.

Facendo riferimento al procedimento in oggetto, e quanto alla lettera in

allegato, si richiedono alcune informazioni riguardanti:

- 1) l'inizio ed il termine presunto dei lavori di adeguamento della regolazione idrica stradale;
- 2) l'eventuale compatibilit  dei lavori previsti con la presenza di animali presenti nei medesimi terreni;
- 3) l'effettivo posizionamento delle aree in previsione di esproprio per verificarne la compatibilit  con la presenza degli animali e dei recinti presenti;
- 4) informazioni riguardanti l'indennit  di esproprio e di occupazione temporanea delle aree citate nell'atto di riferimento.

La presente richiesta di informazioni   funzionale a capire la compatibilit  dei lavori in oggetto con la presenza di animali e delle strutture atte al loro contenimento (Recinti, impianto elettrico ed idrico) per cui si rende necessario capire l'effettiva localizzazione delle aree preordinate all'esproprio e la tipologia di lavori previsti in dettaglio cos  da effettuare in maniera tempestiva, le eventuali modifiche necessarie al mantenimento nell'area degli animali (equini registrati con regolare codice di stalla attivo) o il trasferimento in altra area (che per ² provocherebbe alla propriet  alcuni danni economici derivanti dal mantenimento degli stessi in altra area).

Si richiede in definitiva quali siano le date stimate per l'inizio e la fine dei lavori in oggetto, quale sia la localizzazione effettiva degli interventi (poich  si tratta di pochi metri distribuiti su svariate particelle) e la tipologia di interventi che verranno effettuati per

valutarne la pericolosità per gli animali presenti durante lo svolgersi dei lavori.

Cordialmente

Dott. Agr. Silvia Picchi
Per conto della Sig.ra Corinna Passeri



CITTÀ METROPOLITANA
DI FIRENZE

DIPARTIMENTO TERRITORIALE

Cl. 010 Cat. 16 Cas. 72 N°

Firenze, 14/09/2023

Alla c.a. della Sig.ra Corinna Passeri
Via Maremmana, 75

Invio tramite Raccomandata A/R

50055 Lastra a Signa (FI)

E p.c. Ufficio per le Espropriazioni
della Città Metropolitana di Firenze
SUA SEDE

**OGGETTO: SP 72 "Vecchia Pisana" km 7+400 Comune di Lastra a Signa
Interventi di regolazione idrica stradale su SP 72 km 7+400.**

Chiarimenti a nota prot. n. 21204 del 26/04/2023 - Sig.ra Corinna Passeri.

Con riferimento alla nota prot. n. 21204 del 26/04/2023 con cui, per conto della Sig.ra Corinna Passeri, il Dott. Agr. Silvia Picchi ha chiesto, in relazione alla presenza di equini sulle particelle catastali n. 107, 106, 108, 773, 951, 109, 105, 104, 113, 114 di cui al Fg. n. 44 del Comune di Lastra a Signa, chiarimenti in merito alle modalità di esecuzione delle opere in progetto, si forniscono le seguenti controdeduzioni:

1. in considerazione dello stato di avanzamento del procedimento tecnico-amministrativo in corso, è plausibile indicare come periodo di inizio lavori, quello relativo alla seconda metà dell'anno 2024. La durata dei lavori, come da Crono-programma allegato, è stimata in 150 giorni;
2. la realizzazione delle opere si ritiene compatibile con la presenza di esemplari equini sulle particelle indicate in quanto le medesime, come risulta dal Piano Particellare di Esproprio allegato, saranno occupate in misura marginale rispetto alla loro estensione complessiva;
3. per la comprensione delle porzioni di terreno individuate dal progetto definitivo da occupare temporaneamente si rimanda al Piano Particellare di Esproprio allegato;
4. la quantificazione delle indennità di esproprio e di occupazione temporanea può essere desunta dal Piano Particellare di Esproprio allegato. Sarà tuttavia il successivo Decreto di esproprio a definirne compiutamente l'entità.

Cordiali saluti.

Il Responsabile del Procedimento
Arch. Riccardo Maurri

Allegati:

- 2422DXXAPP002A_Cronoprogramma lavori;
- 2422DXXGEN005B_Piano particellare di esproprio.

"Documento informatico firmato digitalmente ai sensi del D. Lgs. n. 82/2005 così come modificato dal D. Lgs. n. 235/2010, del T.U. n. 445/2000 e norme collegate, il quale sostituisce il documento cartaceo e la firma autografa; il documento informatico è memorizzato digitalmente. L'accesso agli atti viene garantito tramite l'Ufficio URP ed i singoli responsabili del procedimento al quale l'atto si riferisce, ai sensi e con le modalità di cui alla L. 241/90, come modificata dalla L. 15/2005, nonché al regolamento per l'accesso agli atti della Città Metropolitana di Firenze."

lm/RM

DIREZIONE VIABILITA'
AREA 2

Città Metropolitana di Firenze
42, via Mercadante 50144 Firenze
tel. 055 2760253
fax 055 2760788
riccardo.maurri@cittametropolitana.fi.it
www.cittametropolitana.fi.it



CITTÀ METROPOLITANA
DI FIRENZE

DIPARTIMENTO TERRITORIALE

Cl.010.16.72

Firenze, 18/09/2023

Sindaco del Comune di Lastra a Signa
PEC: comune.lastra-a-signa@pec.it

c.a.
Arch. Marina Gargiulo

OGGETTO: SP 72 “Vecchia Pisana” km 7+400 Comune di Lastra a Signa
Interventi di regolazione idrica stradale su SP 72 km 7+400
Conferenza dei Servizi ai sensi della L.241/90 e s.m.i. – Nota riscontro conclusione positiva

Premesso che:

- con nota ns. prot. n. 45137 del 10/10/2022 è stata indetta la Conferenza dei Servizi decisoria per il Progetto Definitivo in oggetto ai sensi della L.241/90 e s.m.i. da svolgersi in modalità semplificata, comunicato il link per l'accesso alla documentazione tecnico-progettuale, richiesto pareri ai soggetti direttamente coinvolti per specifica competenza;
- con nota ns. prot. n. 54263 del 23/11/2022 è stato comunicato che il termine ultimo per l'invio delle determinazioni da parte delle amministrazioni coinvolte è posticipato di ulteriori 30 gg e dunque fissato al 27/12/2022;
- con nota ns. prot. n. 60909 del 28/12/2022 è stato trasmesso il collegamento ipertestuale per lo scaricamento degli elaborati integrativi richiesti e comunicato che il termine ultimo per l'invio delle determinazioni da parte delle amministrazioni coinvolte è posticipato di ulteriori 30 gg e dunque fissato al 27/01/2023;

Si comunica:

- che gli avvisi di avvio del procedimento ai sensi degli artt. 11 e 16 del D.P.R. n. 327/2001, sono stati spediti a mezzo posta raccomandata a.r. in data 28/03/2023 e regolarmente consegnati a tutti i proprietari;
- che il Responsabile P.O. dell'Ufficio Espropri della Città Metropolitana di Firenze Geom. Francesco Taiti ha comunicato allo scrivente con nota prot. n.2183 del 04/08/2023 che non sono pervenute osservazioni da parte degli intestatari catastali dei terreni interessati dell'intervento nei termini previsti, salvo una richiesta di informazioni pervenuta via pec, prot. n. 21204 del 26/04/2023, con mittente Dott. Agr. Silvia Picchi per c/o Sig.ra Corinna Passeri;
- che la nota di controdeduzione, prot. n. 47591 del 14/09/2023, alla richiesta di chiarimenti, prot. n. 21204 del 26/04/2023, è stata spedita a mezzo posta raccomandata a/r in data 14/09/2023;
- che entro il termine di cui alla nota prot. n. 60909 del 28/12/2022 sono state ricevute le seguenti determinazioni, allegate alla presente nota:

Città Metropolitana di Firenze
42, via Mercadante 50144 Firenze
tel. 055 2760253
fax 055 2760788
riccardo.maurri@cittametropolitana.fi.it
www.cittametropolitana.fi.it

DIREZIONE VIABILITA'
AREA 2

U
CITTÀ METROPOLITANA DI FIRENZE
COPIA CONFORME ALL'ORIGINALE DIGITALE
Protocollo N.0048007/2023 del 18/09/2023
Firmatario: RICCARDO MAURRI

data	ns. prot	Ente/Gestore	Estratto determinazione/parere
20/10/2022	47238	Infratel Italia	<p>“Si fa altresì presente che dalle verifiche condotte, nella zona di vostro intervento, non risultano essere presenti cavidotti in gestione Infratel Italia.”</p>
24/10/2022	48044	Comune di Lastra a Signa	<p>“con la presente si richiede la seguente documentazione integrativa, necessaria all'espressione del proprio parere di competenza:</p> <ul style="list-style-type: none"> - considerato che le parti del progetto interessate dal vincolo paesaggistico sono il nuovo fosso di guardia in terra a monte e parte del nuovo collettore di scarico verso il borro: <ul style="list-style-type: none"> • elaborati grafici (sezioni/prospetti) in scala appropriata nello stato attuale, modificato e sovrapposto che rappresentino nello specifico l'area di realizzazione del nuovo fosso di guardia a monte e del nuovo collettore di scarico verso il borro con particolare attenzione ai movimenti di terra e alla parte della tubazione non interrata, illustrando le caratteristiche della vegetazione presente, la quantità e qualità dei tagli nonché le eventuali opere di mitigazione previste; • elaborato grafico con indicazione planimetrica dei punti di vista di ripresa e rappresentazione fotografica a colori dello stato attuale tale da permettere di cogliere con completezza le fisionomie fondamentali del contesto paesaggistico e le aree d'intervisibilità dei siti interessati dal nuovo fosso di guardia a monte e dal nuovo collettore di scarico verso il borro. - almeno una sezione trasversale e una sezione longitudinale, stato sovrapposto, rappresentative delle fasi di scavo previste sulla scarpata compresa tra 58 a 70 m slm (fasi di cantiere per la realizzazione della trincea e del grave di ancoraggio), ai sensi dell'art. 101 c.2 lettera b del D.P.G.R. 48/R/2003 e ss.mm.ii. - verifiche di stabilità nei vari stati (attuale, di cantiere e di progetto, in condizioni statiche e sismiche secondo le NTC2018), del tratto di versante in cui si prevede la messa in posto del grave di ancoraggio (zona compresa tra quota 58 e 70 m slm + immediato intorno), ai sensi degli art. Art. 75 commi 3 e 4 del D.P.G.R. 48/R/2003 e ss.mm.ii. - con riferimento all'art. 12 delle norme del Piano Operativo si argomenti la fattibilità rispetto alle norme del PAI della minima porzione di interventi ricadente in classe PF4 (tratto iniziale del nuovo collettore Ø500). <p>Con l'occasione si ricorda che per l'allaccio della tubazione al Borro del Grillaio, facente parte del reticolo idraulico di riferimento, è necessario l'ottenimento della autorizzazione idraulica regionale.</p> <p>Si fa sin d'ora presente che l'emanaazione degli atti della procedura espropriativa, collegata alla presente conferenza di servizi svolta ai sensi dell'art. 34 della legge regionale 65/2014, fa capo sin dall'avvio del procedimento alla Città Metropolitana quale autorità</p>



CITTÀ METROPOLITANA
DI FIRENZE

			<i>competente espropriante.”</i>
25/10/2022	48243	Soprintendenza Archeologia Belle Arti e Paesaggio per la città metropolitana di Firenze e le province di Pistoia e Prato	<p><i>“questa Soprintendenza chiede che sia adeguatamente dettagliata la previsione del fosso di guardia, con la predisposizione di elaborati grafici illustrativi dello stato attuale, di progetto e sovrapposto dell'intervento previsto e l'indicazione della vegetazione presente e di quella di cui sarà disposto il taglio.</i></p> <p><i>Si chiede inoltre di descrivere l'intervento in oggetto con la documentazione fotografica necessaria ad illustrare il contesto paesaggistico in cui si inserisce, in particolar modo in corrispondenza di quelle parti che avranno un impatto maggiore sul paesaggio circostante, come ad esempio dov'è prevista la sopraelevazione del muro di controripa, la realizzazione del fosso di guardia e il nuovo collettore di scarico verso il borro del Grillai.</i></p> <p><i>Infine si chiede che il progetto introduca adeguati interventi di mitigazione e compensazione.”</i></p>
27/12/2022	25807	Comune di Lastra a Signa	<p><i>“si fa presente che alla data attuale del 27/12/2022 – corrispondente al termine ultimo per l'invio delle determinazioni da parte delle amministrazioni coinvolte – le integrazioni richieste da questo ente con PEC del 24/10/2022 prot. 21607 (vs. prot. 48044 nella stessa data) non sono ancora state ricevute.</i></p> <p><i>Pertanto si richiedono chiarimenti riguardo gli sviluppi della conferenza, facendo presente che in mancanza di una completa verifica di conformità del progetto l'eventuale parere formulato sarebbe negativo.”</i></p>
02/01/2023	240	Centria Reti Gas S.r.l.	<p><i>“questa Azienda ha verificato che nell'area interessata ai futuri lavori non è presente la rete gas metano.”</i></p>
19/01/2023	3249	Soprintendenza Archeologia Belle Arti e Paesaggio per la città metropolitana di Firenze e le province di Pistoia e Prato	<p><i>“esprime parere favorevole vincolante in merito alla compatibilità paesaggistica ai sensi dell'art. 146 del D.Lgs. 42/2004, alle seguenti condizioni:</i></p> <ul style="list-style-type: none"><i>- sia mantenuta la continuità della fascia a copertura vegetale in fregio alla viabilità al fine di garantire la connettività ecosistemica, mettendo a dimora nei settori interessati dalle infrastrutture di progetto arbusti e alberi di terza grandezza propri del contesto fitoclimatico;</i> <p><i>Per quanto inerente gli aspetti di tutela archeologica, constatato che il progetto non è comprensivo della Relazione VIARCH ai sensi del c. 1, art. 25, D.Lgs 50/2016, tenendo conto che per il territorio Comune di Lastra a Signa è disponibile una Carta delle aree con potenzialità archeologiche aggiornata al 2020 allegata al nuovo P.O. e tenendo altresì conto che si tratta di escavazioni lineari, si comunica che nulla osta rispetto all'esecuzione delle opere come da progetto. Tuttavia, visti i rinvenimenti archeologici in località Ginestra nella fascia collinare a Nord del Torrente Pesa {cfr. segnalazioni n. 20 Carcheri, n. 21 Topaie, n. 22 e 27, Poggio Carbone della suddetta Carta delle potenzialità) si ravvisa un rischio archeologico. Pertanto si prescrive che le escavazioni per le nuove costruzioni nonché le operazioni di bonifica bellica si svolgano sotto il controllo di un archeologo professionista, a carico della committenza.”</i></p>
01/02/2023	2542	Comune di Lastra a Signa	<p><i>“La Commissione per il Paesaggio, esaminato il progetto consistente nella regolazione idrica di un tratto della SP 72 in località Case Passeri parzialmente interessato al vincolo paesaggistico e ritenendolo</i></p>

			<p>conforme con le prescrizioni di cui al punto 12.3 dell'elaborato 8B – Disciplina dei beni paesaggistici (artt. 134 e 157 del Codice) del PIT-PPR, esprime parere favorevole.”</p>
-	-	Publiacqua S.p.A	<p>“con la presente siamo a comunicare quanto segue.</p> <p><u>Rete fognaria:</u> relativamente a quanto indicato nelle tavole progettuali fornite si comunica che, per quanto riguarda l'interferenza tra la rete fognaria e l'intervento di regolazione idrica stradale, non risultano presenti condotte in gestione alla Scrivente Società.</p> <p><u>Rete idrica:</u> relativamente a quanto indicato nelle tavole progettuali fornite si comunica che, per quanto riguarda l'interferenza tra la rete idrica e l'intervento di regolazione idrica stradale risultano presenti le seguenti tubazioni:</p> <ul style="list-style-type: none"> - Tubazione di distribuzione acqua trattata in polietilene, DN 32, come da planimetria allegata. <p>Si comunica inoltre che per quanto riguarda il sistema di smaltimento delle acque meteoriche di piattaforma e di quelle intercettate dalla strada, queste non possono essere convogliate nella fognatura pubblica e si rimanda alla L.R. 20/2006, art.8, in cui si afferma che “lo scarico di AMPP derivanti dalle aree pubbliche fuori dalla pubblica fognatura è ammesso e non necessita di autorizzazione allo scarico”.”</p>
01/02/2023	2862	Publiacqua S.p.A	<p>“Publiacqua conferma quanto già precedentemente espresso nella risposta al Vs. protocollo n.0045137/2022, avente oggetto “Risposta “SP72 “Vecchia Pisana” km 7+400 Comune di Lastra a Signa. Interventi di regolazione idrica stradale su SP 72 km 7+400. Indizione Conferenza dei Servizi ai sensi della L.241/90 e s.m.i.”.”</p>
02/02/2023	4111	Comune di Lastra a Signa	<p>“si esprime parere favorevole con le seguenti prescrizioni:</p> <ul style="list-style-type: none"> - sulla scarpata di cui alla tav. 1.1.17, nella parte che verrà denudata (almeno nella parte più acclive), comprendendo tutta la fascia escavata, si metta in opera di una geostuoia rinforzata di colore marrone adeguatamente ancorata ai terreni saldi, in grado di prevenire l'erosione, favorire la rinaturalizzazione, e migliorare la stabilità dei terreni superficiali. La rete di rinforzo, se adeguatamente dimensionata e ancorata, potrà influire positivamente anche sulla sicurezza delle fasi di cantiere 2 e successive (tavola 1.1.17). Dopo la messa in opera della geostuoia rinforzata si dovrà procedere all'immediato rinvenimento dell'area (semina e piantumazione di essenze ad effetto stabilizzante). Se ritenute più idonee al sito in esame potranno essere adottate soluzioni alternative finalizzate all'ottenimento di vantaggi eguali o superiori a quelli prescritti in termini stabilizzazione corticale, rinverdimento e aspetto finale; - la tavola 1.1.17 indica in 2,5m la profondità massima dello scavo. In fase esecutiva, nota la morfologia esatta del sito sottostante la vegetazione, limitare per quanto possibile l'entità del dissodamento dei terreni sul fronte e sul piede della scarpata; - elaborare un piano di manutenzione dell'opera che preveda

			<p><i>anche l'osservazione dello stato di conservazione e di rinverdimento della scarpata. Qualora nel corso degli anni si notino segni significativi di instabilità o erosione si dovrà intervenire opportunamente;</i></p> <ul style="list-style-type: none">- <i>come già previsto nella nota tecnica integrativa del geologo, gli scavi sulla scarpata dovranno essere effettuati dopo aver realizzato opportuna regimazione idraulica di cantiere ai sensi dell'art. 74 c.3 del DPGR 48/R/2003;</i> <p><i>e la seguente raccomandazione:</i></p> <ul style="list-style-type: none">- <i>visti i limitati margini di sicurezza scaturiti dalle verifiche di stabilità in fase di cantiere, gli scavi andranno effettuati preferibilmente nella stagione con minor probabilità di piogge ai sensi dell'art. 76 c.2 del DPGR 48/R/2003."</i>
--	--	--	--

Ricordando quanto stabilito all'art 28 del Nuovo Codice della Strada D.Lgs n°285/92, siamo a chiarire che l'onere relativo allo spostamento degli impianti è a carico del Gestore del pubblico servizio.

Con la presente nota si da atto che:

- ai sensi dell'art. 14-bis comma 4 della L. 241/90, la mancata comunicazione della determinazione di ciascuna amministrazione entro il termine di cui alla nota prot. n. 60909 del 28/12/2022 è equivalsa a concessione, nulla osta o atto di assenso senza condizioni;
- la determinazione motivata di conclusione positiva della Conferenza dei Servizi ai sensi dell'art. 14-quater della L. 241/90 sarà adottata con successivo atto, subordinato all'approvazione della variante al proprio strumento urbanistico da parte del Comune di Lastra a Signa ai sensi dell'art. 34 L.R. 65/2014;
- il suddetto perfezionamento della Conferenza dei Servizi avverrà ai sensi degli art. 10.1 e 12.1 lett. b) DPR 327/2001. L'approvazione ai sensi dell'art. 34 L.R. 65/2014 della variante allo strumento urbanistico costituirà apposizione del vincolo preordinato all'esproprio;
- l'approvazione del progetto comporterà la dichiarazione di pubblica utilità ai sensi e per gli effetti dell'art. 12.1 del DPR 327/01.

Si resta in attesa della comunicazione di conclusione del procedimento di variante allo strumento urbanistico.

Cordiali saluti,

Il Responsabile del Procedimento
Arch. Riccardo Maurri

Allegati:

- Nota prot. n. 21204 del 26/04/2023;
- Nota prot. n. 47591 del 14/09/2023.

Documento informatico firmato digitalmente ai sensi del D.Lgs n. 82/2005, del T.U. n. 445/2000 e norme collegate, il quale sostituisce il documento cartaceo e la firma autografa.

lm/RM

PLANIMETRIA CONDOTTA DI SCARICO
Scala 1:500

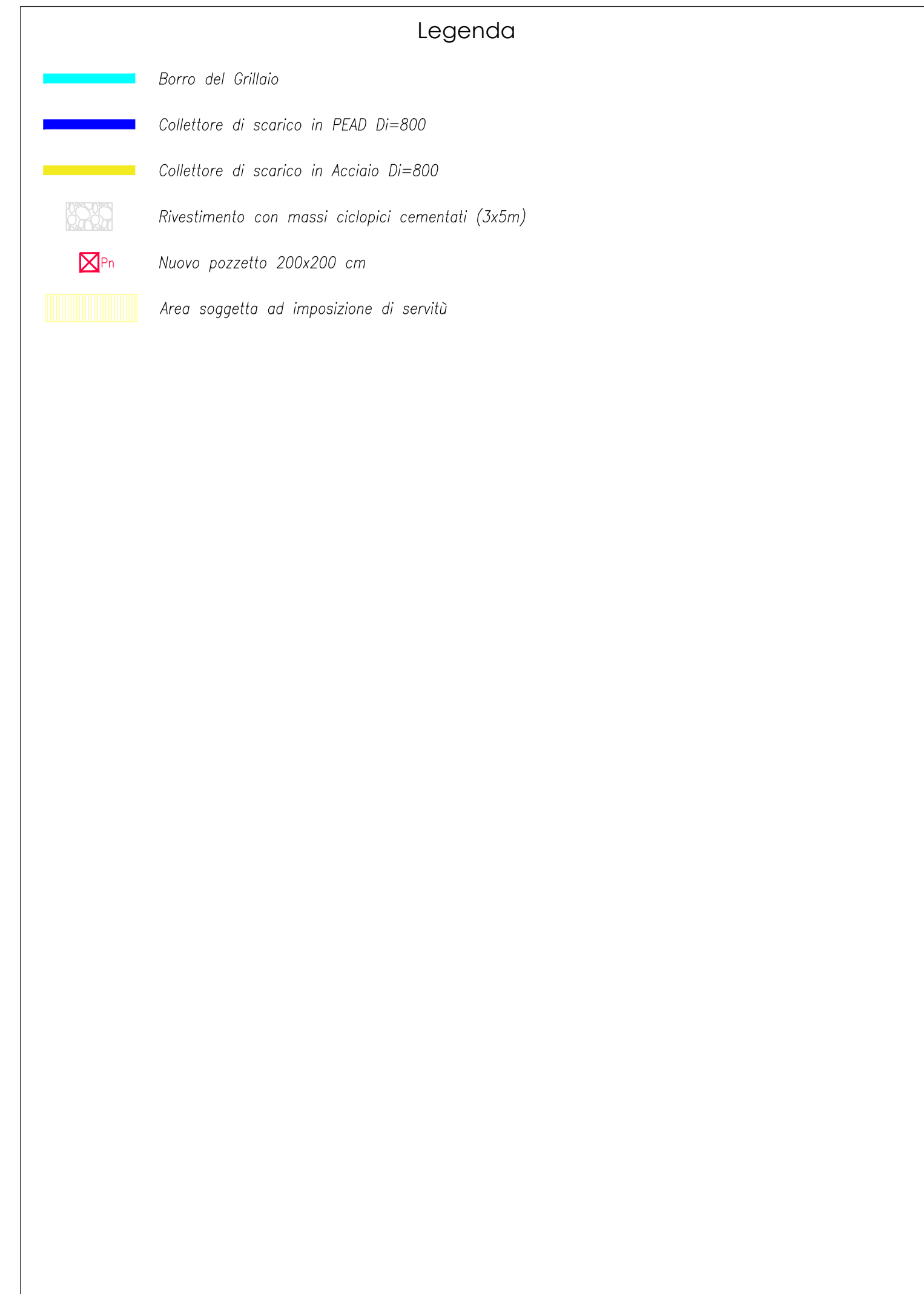
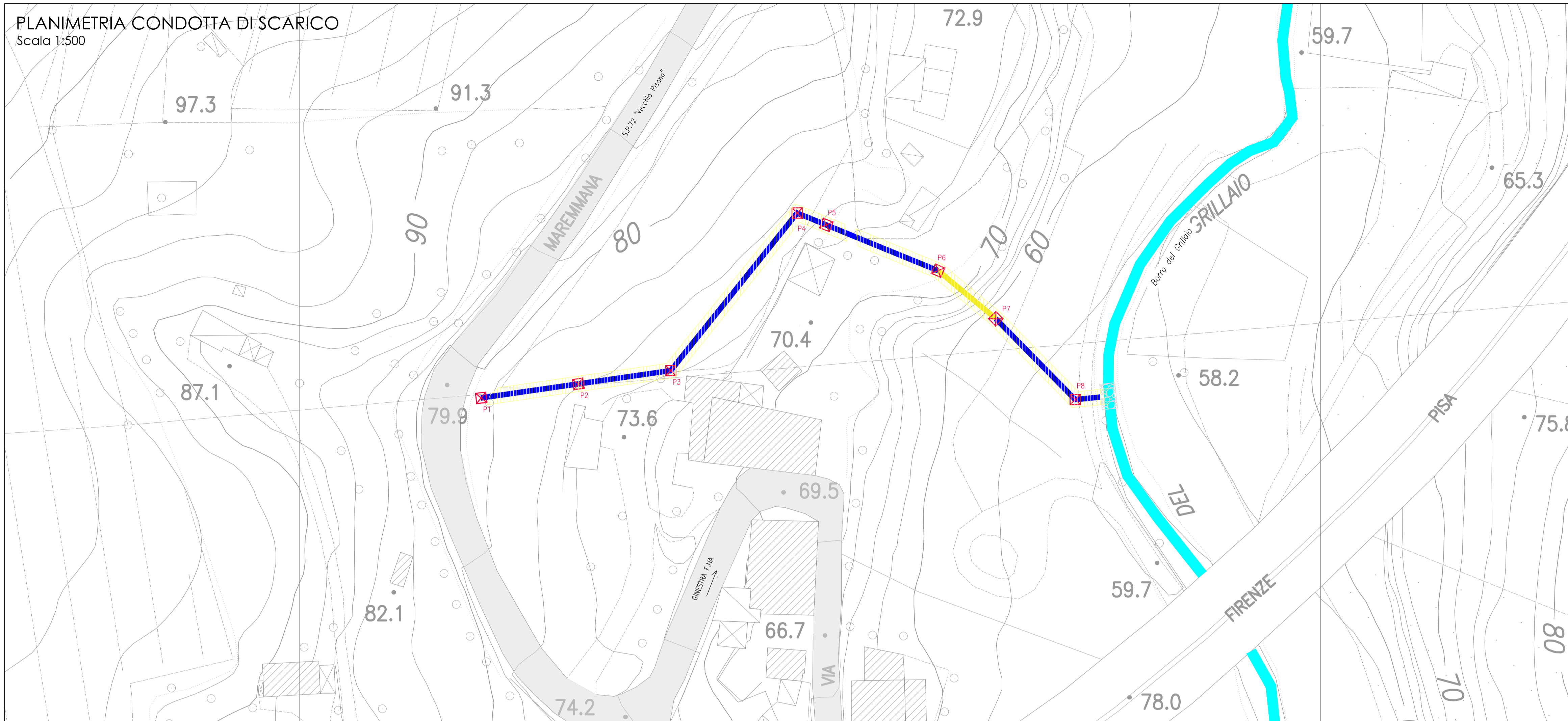

SEZIONE TIPO POSA IN OPERA CONDOTTA DI SCARICO
Scala 1:20



TABELLA RICOPRIMENTI IN CORRISPONDENZA DELLA CONDOTTA DI SCARICO

TRATTO	RICOPRIMENTO MINIMO (cm)	RICOPRIMENTO MASSIMO (cm)
P1 - P2	72	211
P2 - P3	55	113
P3 - P4	77	162
P4 - P5	73	146
P5 - P6	84	184
P6 - P7	-	-
P7 - P8	73	84
P8 - Barro del Grillaio	-	84

NOTE:

- Nel tratto tra i pozzetti P6 e P7 non si prevede ricoprimento del nuovo collettore in acciaio per la forte acclività del terreno.
- Nell'area oggetto di servitù non sarà consentito piantare alcunché, scavare, infiggere pali o altro, ma soltanto il passaggio di mezzi agricoli.

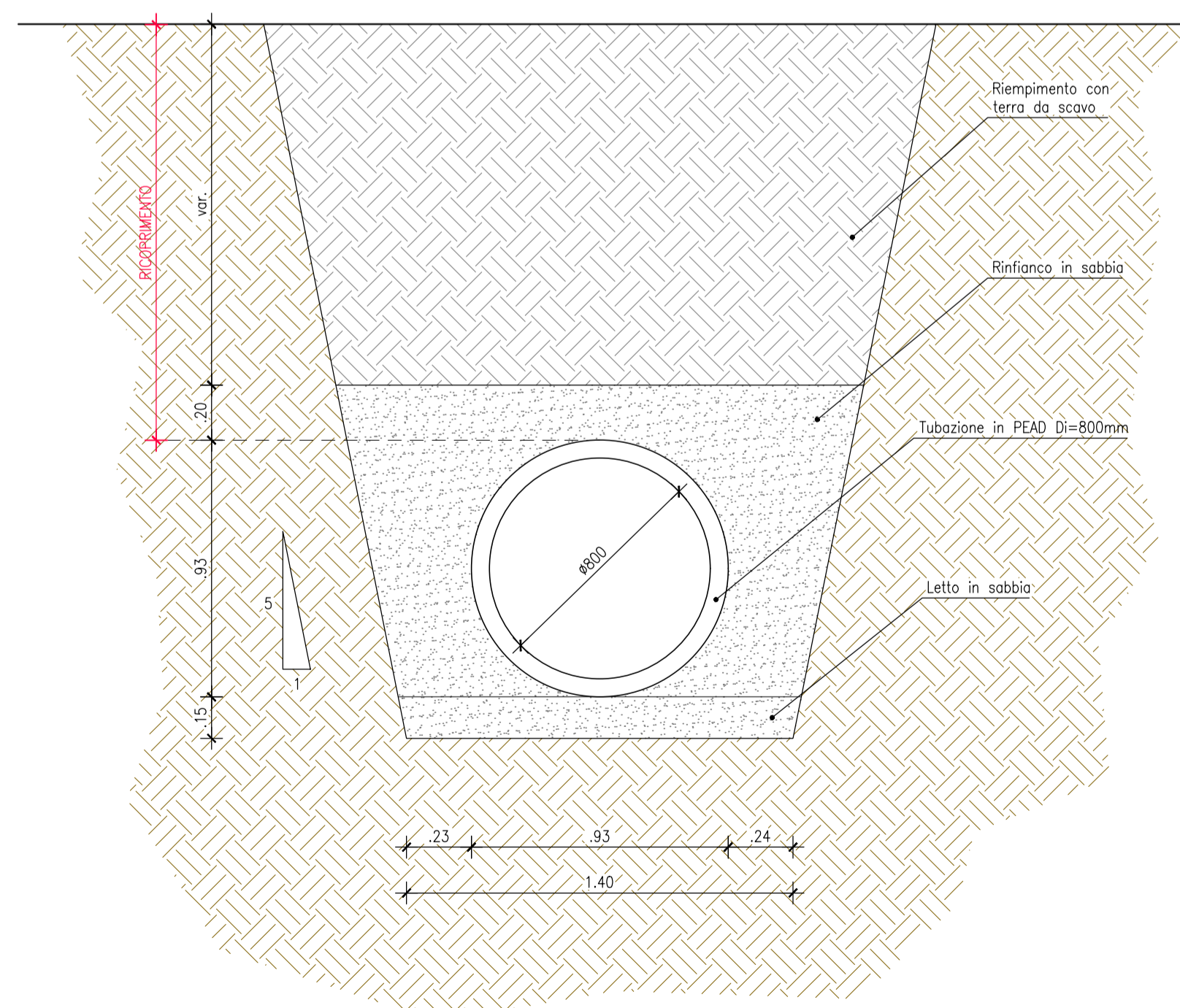

ACCORDO QUADRO PER SERVIZI DI INGEGNERIA RELATIVI A NUOVE OPERE E MANUTENZIONE DEL PATRIMONIO STRADALE DI PROPRIETÀ E IN GESTIONE ALLA CITTÀ METROPOLITANA DI FIRENZE
Lotto 3 - Empolese e Valdelsa

S.P. 72 km 7+400
INTERVENTI DI REGOLAZIONE IDRICA STRADALE

Progetto Definitivo

ALLEGATO AL PIANO PARTICELLARE

NOME FILE		SCALA		DATA		ELABORAZIONE	
2422	DXX GEN 012 A	VARIE		SETTEMBRE 2022		1.1.12	
REVISIONE	DATA	DESCRIZIONE	REDATTO	CONTROLLATO	APPROVATO		
A	SETTEMBRE 2022	Emissione	BACCHI	ANDROUSOPOULOS	BLIA		



Ing. Giuseppe LORENZO
C.O. n. 1105
Cognome e Nome
ANDROUSOPOULOS
C.O. n. 3344



Ing. Giuseppe LORENZO
C.O. n. 3431



Ing. Lavinia PISTONESI
C.O. n. 3345

Responsabile Unico del Procedimento
Dott. Arch. Riccardo Mauri

Direttore dell'Esecuzione del Contratto
Dott. Ing. Luigi Mastroiaco

PLANIMETRIA PARTICELLARE
Scala 1:1000

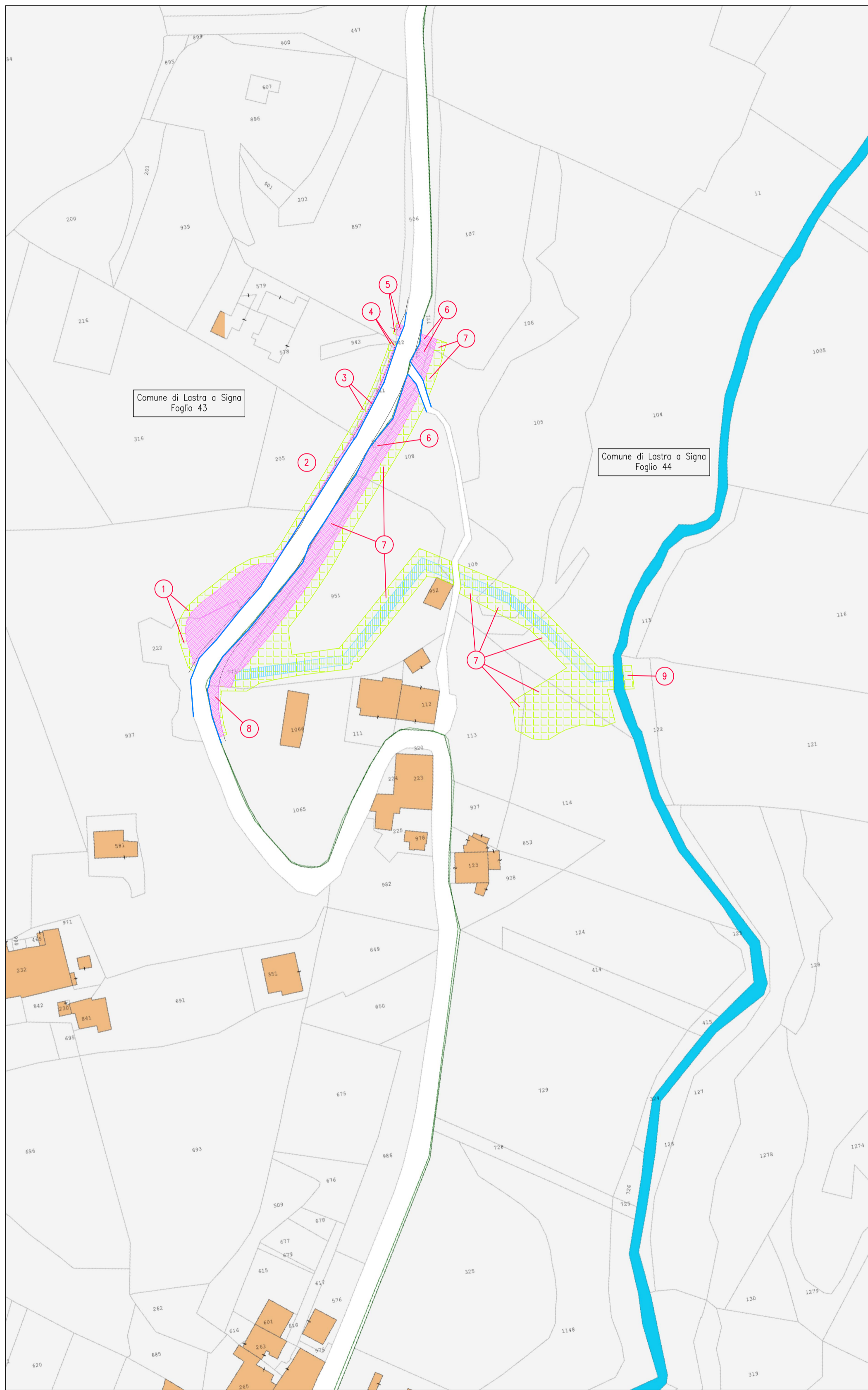

indennizzo totale	€ 5.050,18
eventuali indennità aggiuntive	€ -
spese di registraz su n°8 ditte	€ 400,00
spese di registraz su def.	€ 291,50
spesa minima	€ 1.000,00
spese di trascrizione 8 ditte x € 90	€ 720,00
spese tecniche per frazionamento aree	€ 5.000,00
spesa complessiva prevista	€ 11.770,18

ELENCO DITTE

NUM. DITTA	NUM. ORDINE	DITTA	CODICE FISCALE	IDENTIFICAZIONE CATASTALE				SUPERFICIE				CALCOLO INDENNITA'				INDENNIZZO TOTALE					
				DIRITTI ED ONERI REALI	COMUNE	FOGLIO	MAPPALE	SUBALTERNO	cultura catastale	cultura in atto	CATASTALE	EFFETTIVA DI ESPROPRIO	SERVITU'	OCCUPAZIONE TEMPORANEA DI ESPROPRIO	DESTINAZIONE URBANISTICA (prezzo per mq. di superficie)		Valore venale	Durata di occupazione non soggetta ad esproprio (max 5 anni)	INDENNIZZO OCC. TEMP. DI ESPROPRIO	INDENNIZZO ESPROPRIO	INDENNITA' PER SERVITU' (prezzo valore venale)
1	1	CAMBI Paolo nata a LASTRA A SIGNA (FI) il 02/04/1959	CM8PLA5042E48E	Proprietà 1/10	Lastra a Signa	43	222	Pasc cesp U	Pascolo cesp	500	161	0	38	Agricolo	€ 0.500	0,41	€ 1.58	€ 80,50	€ 0,00	€ 0,65	€ 81,15
	2	CAMBI Lucia nata a FIRENZE (FI) il 17/11/1973	CM8LCU73557012B	Proprietà 1/10	Lastra a Signa	43	937	Seminativo 4	Seminativo	8730	182	0	112	Agricolo	€ 4,000	0,41	€ 37,33	€ 728,00	€ 0,00	€ 15,31	€ 743,31
	3	CAMBI Francesco nata a FIRENZE (FI) il 21/06/1969	CM8FNC9H41012L	Proprietà 1/10	Lastra a Signa	43	205	Orto irrig U	Seminativo	810	21	0	47	Agricolo	€ 4,000	0,41	€ 15,67	€ 84,00	€ 0,00	€ 6,42	€ 90,42
	4	CAMBI Cristiano nato a FIRENZE (FI) il 20/05/1972	CM8CST72E20012B	Proprietà 1/10	Lastra a Signa	43	941	Seminativo 5	Prato	48	25	0	23	Agricolo	€ 3,000	0,41	€ 5,75	€ 75,00	€ 0,00	€ 2,36	€ 77,36
	5	BENNATI Simona nata a FIRENZE (FI) il 19/10/1985	8M8N9M8590013	Proprietà 1/10	Lastra a Signa	43	578	A02 Classe 4	Prato	1485	0	0	30	Agricolo	€ 3,000	0,41	€ 7,50	€ 0,00	€ 0,00	€ 3,00	€ 3,88
	6	PASSERI Giovannamarina nata a LASTRA A SIGNA (FI) il 16/06/1937	P55GN3756E48E	Proprietà 4/10	Lastra a Signa	43	942	Ente Urbano ancora non intestato ai singoli proprietari al Catasto Fabbricati	Accesso carrabile e pedonale	2	1	0	1	Agricolo	€ 10,000	0,41	€ 0,83	€ 10,00	€ 0,00	€ 0,34	€ 10,34
5	7	CAMBI Andrea nata a FIRENZE (FI) il 26/09/1967	CM8ND8720012C	Proprietà 1/10	Lastra a Signa	43	943	Ente Urbano ancora non intestato ai singoli proprietari al Catasto Fabbricati	Accesso carrabile e pedonale	80	0	0	1	Agricolo	€ 10,000	0,41	€ 0,83	€ 0,00	€ 0,00	€ 0,34	€ 34
	8	BAGNI PAOLA nata a LASTRA A SIGNA (FI) il 17/08/1950	808PLA00857E48E	Compr. in reg. comunione beni	Lastra a Signa	43	897	Seminativo 5	Uliveto	2422	0	0	2	Agricolo	€ 4,500	0,41	€ 0,75	€ 0,00	€ 0,00	€ 0,31	€ 31
	9	DI NATALE SERGIO nato a LASTRA A SIGNA (FI) il 11/08/1951	DN7SR05111E48E	Compr. in reg. comunione beni	Lastra a Signa	43	506	Seminativo 5	Seminativo	210	7	0	0	Agricolo	€ 4,000	0,41	€ 0,00	€ 28,00	€ 0,00	€ 0,00	€ 28,00
6	10	PASSERI MAURIZIO nato a ARGENTINA (EE) il 25/02/1958	P55WR251820280Z	Proprietà 1000/1000	Lastra a Signa	44	771	Seminativo 4	Incolto prod	220	11	0	0	Agricolo	€ 0,300	0,41	€ 0,00	€ 3,30	€ 0,00	€ 0,00	€ 3,30
	11	PASSERI MAURIZIO nato a ARGENTINA (EE) il 25/02/1958	P55WR251820280Z	Proprietà 1000/1000	Lastra a Signa	44	770	Incolto prod U	Incolto prod	30	30	0	0	Agricolo	€ 0,300	0,41	€ 0,00	€ 9,00	€ 0,00	€ 0,00	€ 9,00
	12	PASSERI MAURIZIO nato a ARGENTINA (EE) il 25/02/1958	P55WR251820280Z	Proprietà 1000/1000	Lastra a Signa	44	772	Incolto prod U	Incolto prod	80	80	0	0	Agricolo	€ 0,300	0,41	€ 0,00	€ 24,00	€ 0,00	€ 0,00	€ 24,00
7	13	MOYA CARMEN nata a ARGENTINA (EE) il 28/01/1939	M1Y0CN38A6280N	Proprietà 3/9	Lastra a Signa	44	107	Seminativo 4	Seminativo	2180	6	0	12	Agricolo	€ 4,000	0,41	€ 4,000	€ 24,000	€ 0,000	€ 1,640	€ 25,64
	14	PASSERI AMEDEO nato a EMPOLI (FI) il 02/09/1988	P55MD48P02403C	Proprietà 3/9	Lastra a Signa	44	106	Incolto prod U	Incolto prod	1200	17	0	41	Agricolo	€ 0,300	0,41	€ 1,025	€ 5,100	€ 0,000	€ 0,420	€ 5,52
	15	PASSERI AMEDEO nato a EMPOLI (FI) il 02/09/1988	P55MD48P02403C	Proprietà 3/9	Lastra a Signa	44	108	Incolto prod U	Seminativo	850	79	9	121	Agricolo	€ 4,000	0,41	€ 40,333	€ 316,000	€ 36,000	€ 16,537	€ 368,54
	16	PASSERI AMEDEO nato a EMPOLI (FI) il 02/09/1988	P55MD48P02403C	Proprietà 3/9	Lastra a Signa	44	773	Seminativo 4	Seminativo	250	250	0	0	Agricolo	€ 4,000	0,41	€ 0,000	€ 1.000,000	€ 0,000	€ 0,000	€ 1.000,000
	17	PASSERI AMEDEO nato a EMPOLI (FI) il 02/09/1988	P55MD48P02403C	Proprietà 3/9	Lastra a Signa	44	951	Seminativo 4	Seminativo	2848	173	247	856	Agricolo	€ 4,000	0,41	€ 285,333	€ 692,000	€ 988,000	€ 116,987	€ 1.796,99
	18	PASSERI AMEDEO nato a EMPOLI (FI) il 02/09/1988	P55MD48P02403C	Proprietà 3/9	Lastra a Signa	44	109	Incolto prod U	Incolto prod	670	0	45	132	Agricolo	€ 0,300	0,41	€ 3,300	€ 0,000	€ 13,500	€ 1,353	€ 14,85
	19	MOYA CARMEN nata a ARGENTINA (EE) il 28/01/1939	M1Y0CN38A6280N	Proprietà 3/9	Lastra a Signa	44	105	Seminativo 4	Seminativo	3950	0	41	130	Agricolo	€ 4,000	0,41	€ 43,333	€ 0,000	€ 164,000	€ 17,767	€ 181,77
	20	MOYA CARMEN nata a ARGENTINA (EE) il 28/01/1939	M1Y0CN38A6280N	Proprietà 3/9	Lastra a Signa	44	104	Semin arbor 3	Semin arbor	5520	0	95	382	Agricolo	€ 3,500	0,41	€ 111,417	€ 0,000	€ 332,500	€ 45,681	€ 378,18
	21	PASSERI AMEDEO nato a EMPOLI (FI) il 02/09/1988	P55MD48P02403C	Proprietà 3/9	Lastra a Signa	44	113	Semin arbor 5	Semin arbor	1090	0	0	31	Agricolo	€ 3,500	0,41	€ 9,042	€ 0,000	€ 0,000	€ 3,707	€ 3,71
	22	PASSERI AMEDEO nato a EMPOLI (FI) il 02/09/1988	P55MD48P02403C	Proprietà 3/9	Lastra a Signa	44	114	Seminativo 3	Seminativo	2393	0	0	295	Agricolo	€ 4,000	0,41	€ 98,333	€ 0,000	€ 0,000	€ 40,317	€ 40,32
	23	LORNI MARA CRISTINA nata a SCANDICCI (FI) il 23/03/1954	LRMCR54C9892E	Compr. 7/9 reg. comunione beni	Lastra a Signa	44	1065	Seminativo 4	Seminativo	1878	40	0	24	Agricolo	€ 4,000	0,41	€ 0,000	€ 160,000	€ 0,000	€ 3,28	€ 163,28
	24	PIZZI CHIARA nata a VINCI (FI) il 23/03/1974	PZZLRF4C0309BA	Proprietà 1/1	Lastra a Signa	44	122	Canneto U	Canneto	260	0	0	23	Agricolo	€ 1,000	0,41	€ 1,92	€ 0,000	€ 0,000	€ 0,79	€ 79
												totali	€ 3.238,90	€ 1.534,00	€ 277,28	€ 5.050,18					

Legenda

- Area soggetta ad esproprio
- Area soggetta ad imposizione di servizi
- Area soggetta ad occupazione temporanea
- Confine stradale della SP72 da mappa catastale
- Limite strada attuale

ACCORDO QUADRO PER SERVIZI DI INGEGNERIA RELATIVI A NUOVE OPERE E MANUTENZIONE DEL PATRIMONIO STRADALE DI PROPRIETÀ E IN GESTIONE ALLA CITTÀ METROPOLITANA DI FIRENZE

Lotto 3 - Empolese e Valdelsa

S.P. 72 km 7+400

INTERVENTI DI REGOLAZIONE IDRICA STRADALE

Progetto Definitivo

PIANO PARTICELLARE DI ESPROPRIO

ELABORAZIONE
1.1.5

REVISIONE	DATA	DESCRIZIONE	REDATTO	CONTROLLATO	APPROVATO
A	AGOSTO 2022	Emissione	BACCHI	ANDROUTSPOULOS	BLIA
B	SETTEMBRE 2022	Seconda emissione	BACCHI	ANDROUTSPOULOS	BLIA

CRIPRO DI LAVORO

SMART ENGINEERING

Ing. Alessandro A. ANDROUTSPOULOS
C. Ing. Piro n. 3344

HYDRO VISION

Ing. Giuseppe LORENZO
C. Ing. Firenze n. 3431

SMART ENGINEERING

Ing. Lavinia PISTONESI
C. Ing. Pisa n. 3845

Responsabile Unico del Procedimento
Dott. Arch. Riccardo Mauri

Direttore dell'Esecuzione del Contratto
Dott. Ing. Luigi Mastroiaco